青島大新民報

發行所 青島特別市山東路 青島大新民報社
發行人 孫天錄
報費 每份八分 每月一元五角 郵費三角
廣告費 每行一次 一元五角
電話 各部 總經理室 編輯局 營業局 印刷局 發送局 23222
東京支社 京橋區西七ノ二
大阪支局 天王寺區伶人町五二
郵政登記認為第三類新聞紙類

顏陳吳周唐各巨頭 參加國府獻身協力

蔣政權衆叛親離日趨沒落

（東京中華電）日指中日提携建設共榮圈之日本對華政策、隨國府參戰已實行撤廢治外法權、交還租界、夫日本此公正態度、愈使沒落重慶政權抗戰名目墮地、最近重慶一角已呈崩壞之兆、如前駐蘇大使顏惠慶、前國民政府外交部長陳友仁、已參加南京國民政府、而協力國民政府者、於一日日國會衆議院席間、由佐藤軍務局長官所言明、頗惹各方面注目云。

（東京中華電）隨國府參戰、日本之對華政策轉換、予重慶及敵英美以大動搖、特以最近從來持有消極的態度之吳震修、周作民、唐壽民浙江財閥三巨頭、均承認新任國府經濟委員會委員、表示協力國府態度、已如一日佐藤軍務局長衆院答辯所表明。

要人相繼脫離重慶

顏氏歷任外交要職

江蘇省上海縣人、生於光緒三年、美國味系尼亞大學卒業、歸國後任上海聖約翰大學教授、并編纂英華大辭典、嗣任上海刊發世界中國學生雜誌、又任中國教育會及憲法研究會等會員、同年由清朝授與文學博士、光緒三十四年任駐美公使館參贊、宣統元年歸國、宣統三年任外務部右參議、民國元年民國革命後北京統一政府成立任外交部次長、民國二年任駐德兼丹麥公使駐柏林、同六年中國對德宣戰同時赴丹麥、任駐丹麥瑞典公使、同九年歸國於靳雲鵬內閣代理外交總長、同年參加中德平和條約簽署、民國十一年就國務總理兼外交總長、不久辭職、同十二年任財務整理委員長、同十三年入孫寶琦內閣任農商總長、同年被推為紅十字會會長（現任）、同年孫寶琦辭職後任國務總理兼內務總長、因馮玉祥政變辭職、尋任財政整理委員長、同年任中華文化教育基金委員會評議委員、（民國十七年辭職）。民國十四年代表中國出席關稅特別會議、同時任駐英公使及國際聯盟中國全權、因出席關稅會議赴英國、同十五年斷德內閣任外交總長、同年兼任國務總理兼外交總長、及關稅會議全權、財政整理委員會委員、安國軍外交討論會委員、同年辭本兼各職、一時由官界隱退、閑居天津、從事紅十字會及其他公共事業、民國十九年張學良向京津推進後、任外交委員會委員、同二十年廣東派中央分離、因駐美公使伍朝樞加入廣東派國府、及同二十一年起用任駐美公使、赴任後、以施肇基後任國際聯盟中國全權連華府、以聯盟理事在聯盟對中日問題之討議、從事活躍、同年任駐俄大使、民國二十五年辭職、至中國事變後、在重慶輔佐蔣介石辦理外交云。

生於英國領島之陳友仁氏

廣東省人英領特里尼達德島光緒四年生人、受英國教育、考取律師合格、民國元年歸國後、任北京政府交通部法律顧問、嗣任北京英字報編輯長時代、刊載中日密約遭當局拘捕、民國六年釋放赴上海、投入孫文陣營、主持上海英字報、民國七年以廣東軍政府代表一員渡美、民國八年巴黎和平會議時、任廣東政府特派代表、歸國後任廣東政府外交顧問、民國十二年與孫文赴北京、民國十四年勾結為主評創刊民報任編輯長因刊載張作霖死去消息、遭奉天軍逮捕、解送天津後、為馮玉祥救釋、民國十五年任國民黨第二次中央執行委員、任廣東國民政府外交部長、國民革命軍佔領武漢後、於漢口任武漢國民政府外交部長、後担當收回漢口九江英國租界、與共產黨相結、所謂革命外交大人物、至武漢政府排除共產黨時、乃辭外交部長、與宋慶齡赴莫斯科、其後赴法國、與張靜江女公子結婚、嗣於民國二十年歸國、與孫科結合、加入廣東派、離反南京、嗣入粵任廣東國民政府委員兼外交部長、其後為對廣東政府求日本政府諒解渡日、嗣於南京廣東妥協同被舉為國民黨第四次中央執行委員會執行委員、并入國民政府、在行政院長孫科之下、任外交部長、後與孫科連袂辭職、民國二十二年參加福建革命、失敗後、居香港、繼外遊赴法國云。

日空軍轟炸 邁勞開及米倫灣

（里斯本中華電）美陸軍米電稱、西南太平洋反軸心軍司令部一日發表、日本航空部隊、二十八日轟炸新幾內亞邁勞開及米倫灣云。

財界三巨頭素描

（東京中華電）關於此次參加國府之唐、吳、周、三浙江財閥之巨頭、即周且下滯東京中國府經濟顧問石渡莊太郎氏意見如下：

石渡氏談：三人均係中國財界權威者、周作民氏以金城銀行總經理、握金融界牛耳、人望閱歷均為財界所重、才氣煥發處亦機敏、日本語極長、余與渠事變前係知己、曾在南京時時會晤、事變勃發後、渠對華棉花開發努力、已收偉大實果、並以經濟委員會委員資格而開始活躍、頗堪期待、唐壽民氏係美國留學生、畢業後即入金融界曾任交通銀行總經理、緣上海銀行界方面對彼存在不實巨星、日本語雖不會、但具有堂堂風貌、春風駘蕩人格、再建今後財界實可謂得其人也、吳震修氏係慶應義塾出身、日本語極流暢、亦係銳敏理論家、集任中國銀行總經理時大揮手腕、日之經濟委員會席上、唐吳氏也熱心出席、使汪主席非常感激、總之、均係中國金融界錚錚巨頭、迎緊信極密切、一方從來消極的分子、亦繼續參加國府陣營云。

中儲在汕頭設立辦事處

（汕頭中華電）中央儲備銀行一日來於此間成立新事務所、開始業務、因之今後華南地區之金融經濟界、必更呈進一步之活躍云。

打破英國桎梏

汪主席援印大會聲明

（南京中華電）印度獨立指導者甘地、以斷食抗爭為中心、目揭暴英打倒繼續必死獨立運動之印度民衆、送以誠意支援、在參戰下中國首都南京召開之擁護印度民衆大會、一日午後三時半、在國民大會堂於學生民衆四千參集、嚴肅中舉行、會場無立錐之餘地、全員齊唱國歌、對國旗及國父遺像行最敬禮、敬讀國父遺囑、會長周學昌氏致詞、發表汪主席聲明（林宣傳部長朗讀）、外交部長褚民誼氏、林宣傳部長、吉富大使館情報部長等起立振熱辯、揭發英帝國主義惡辱、說明印度反英抗爭現狀、中國民衆起立擁護印度獨立、目擊英美侵略勢力剷滅、東亞民族解放、向大東亞戰爭完遂邁進、作獅子吼、會衆狂熱歡呼、印度獨立聯盟上海支部長栗托明及該委員比俄波維氏等相繼……、作印度獨立志士對於獨立達成目的完遂體稱、援護議石決意、予以多大鼓懃、講演終了、最後決議大會宣言、以該大會之名、致印度民衆激勵通電、發出致甘地通電於與會興奮中閉會云。

汪主席聲明

（南京中華電）汪主席聲明關於援助印度獨立、汪主席聲明如左：今日在首都舉行擁護印度獨立民衆大會、其意義在亞細亞民族團結、脫英國桎梏、求亞細亞民族生存共榮、印度民族獨立運動領袖甘地、以其高尚人格及旺盛精神、指導印度民衆、從事獨立解放大事業、遂陷於英國陷穽、今其生命已陷危機、而其犧牲的精神愈益滲透全亞同志血脈、吾人從亞細亞同志立場、寄以最大同情、謀求凡百援助方法云。（圖為汪主席）

敵遺屍俘虜達二萬

日派遣軍本年一月綜合戰果

（南京中華電）日中國派遣軍三月一日發表本年一月中之綜合戰果如次：交戰次數共一九五七次、交戰之渝軍兵力二九四〇〇〇人、渝軍棄屍一一八〇九具、被俘虜七六七七人。鹵獲品步兵炮三門、彈六九〇〇發、迫擊砲六門、彈一四四四發、重機關槍一六挺、彈一〇〇〇〇發、輕機關槍一八五挺、彈七〇〇、〇〇〇發、步槍六七四三枝、彈一六〇〇〇發、手槍一二六一枝、手擲彈一七五〇〇個、自動步槍五八支、洋砲三一九支、地雷一九九個、馬三七七四及其他無線電、自行車、防毒面具等甚多、日軍共陣亡二一五名。

剿滅清平縣遊匪

魯省蔣系軍勢力崩潰

……匪團、日軍坂本挺身討伐隊、二月二十一日午前七時四十分、奇襲在清平縣西南十公里大張官營盤據該匪、以寡勢包圍數倍之敵、繼續猛擊而斷行果敢白刃戰、到處撲滅敵軍、苦鬥五小時後、遂殺團長劉化溥、擊斃敵兵三百八十餘名、獲得百名俘虜等光輝戰果、戰果如次：

敵遺棄屍體三百八十五具（團長兼偽夏津縣長劉化溥外幹部多數）、俘虜九十八名。

鹵獲品步槍二三四枝、同彈二〇五八粒（內鉛彈一六八粒）、刺刀四九柄、手槍六枝、手溜彈八百枚、軍馬一〇四、其他機關槍部分品、青龍刀、洋炮、被服、汽車書類等多數。

（魯西前線〇〇本報特派員發）吳化文將軍參加和平陣、于學忠麾下第百十三師團覆滅、國府參戰以來、省下殘存蔣系軍勢力、走上加速度的崩壞之途、在河北省境東臨道臨清邑清平夏津各縣地區一帶游動、對蔣系偽第四區專員公署轄山東保安第二十二旅第二團長兼偽夏津縣長劉化溥麾下五百

坂本挺身討伐隊

奇襲戰樹光輝戰果

（魯西前線仁特別報道班員八本社駐濟記者）特訊）偽山東保安第廿二旅第二團長劉化溥以下五百蔣系匪團奇襲清平縣西南十公里大張官營僅以〇〇名劣勢、將敵包圍、全告殲滅、日軍坂本挺身討伐隊之武勳赫赫、蓋在此奇襲討伐光輝戰果、因坂本卯宮隊長以下精銳、完全肉彈突擊始告捷、在大張官營城內外、約歷五小時展開之白刃戰後、日方亦出有數

新對華策節節實現 已收顯著良好成績

日佐藤軍務局長在國會詳述

（東京中華電）於一日日國會衆議院決算委員會席上、關於交還租界之日政府此次對華措施所予中國影響及當前對華各種問題由鶴見祐輔氏與佐藤陸軍軍務局長、實行質疑答覆、佐藤局長表明謂依此次我國英斷之「政策轉換」、應將中央地方委託中國管理者、即著着移交、此足證不干涉中國內政具體的表現、其要旨如次：

一、從來由特務機關所辦理事項中、關於行政干涉事項、逐次由特務機關移交國府。

一、蓋日本此次措置、係拂拭對汪政權之漢奸污名、同時使蔣政權喪失抗戰目標。

一、予從來持有非協力的態度之中國智識階級以反省機會、使各要人相繼對日協力：即佐藤軍務局長答辯要旨如次：

下約三十萬軍隊、今後當形增加、蓋此國民政府軍隊與警察、將負担國民政府治下治安、於是戰爭期間內依此次政策轉換、將中國國防移交中國人之事實、令人注意、關於在華特務機關、駐紮中國各地之日本軍隊、為因徵用民夫或購買食糧、或蒐集軍用物資資材、與中國行政機關交涉一事、將極形減少、因軍隊自身與縣長或村長交涉、結果則中國行政機關將能應付種種要求、再個人所行方法、或有多種變化、故將此事由特務機關、與中國行政機關、處得日本軍隊駐紮交涉事項者、係重要事項、但從來因治安關係發生種種事件時、而特務機關不僅涉外事項、即行政事項、亦曾插手干涉、然此往往有干涉中國地方行政之嫌、故因此次政策轉換、關於干涉行政事項、將脫離特務機關、移交中國行政機關、再頗易惹起之事、移交大東亞省機關辦理、以期根絕特務機關干涉行政之嫌。

華北新展開與國府協力

華北由朱深氏實際參員轉中樞之實此乃華北行政健實之左證、依此中國行政上獨立將益形依化、又從來華北新民會於戰後屬留有六百人、但此次決以中華人代之、使其組織全部簡單化、以期實現中國人之中國、又地方配屬之日本人連絡官亦予以廢止、使中央地方完全委任中國人辦理、再從來由日本軍維持治安一事、亦漸中國方面自擔、現在國民政府治

對華政策轉換反響莫大

適應國民政府參戰而實行之日本對華政策反響、逐次表現、第一對汪精衛氏之反響、從來重慶以汪精衛氏為中國賣國賊、因帝國措置、則汪精衛政府將為純粹中國政權、予以後世史家將認汪精衛氏為繼承孫文革命唯一人物、與反之蔣介石政權、因貪重慶政權剝削獨裁之下、已將中國完全賣入英國金融支配下、再西安事變已屈服於共產黨、而造成中國事變真正原因、更與英美進入共同戰爭、使中國廣大土地化為戰場、據最近情報稱、緬甸作戰中、中國兵出動犧牲不以數受非常虐待為意、仍為奉同緬甸甜言蜜語所欺、復將中國兵調動緬甸戰線、再日本對汪政府解放中國正當權益、重慶亦無由英國接受任何實惠、由以上種種情形觀之、汪精衛氏反共和平運動及國民政府將建工作實收偉大成果、現重慶之要人或駐重慶外國新聞記者群、認日本對國民政府參戰後所行之政策轉換、實係日本善良政策係表欽佩、然非日本善良政策係日本誠心誠意對華政策之本義、結果、予漸次理解此項情形之中國知識階級以一大衝動、彼等聞與欲與日本協力之途動、頗形抬頭。

在野要人繼續參加國府

從來採取非協力的態度之浙江財閥巨頭周作民、唐壽民、吳震修三人、今度承認就任經濟委員會委員、出以支持國民政府態度、此乃財界人士、諸如政治家、顏惠慶、陳友仁兩氏亦協力國民政府、又漸次與國府分裂參加國民政府之知識階級、層出不窮、但脫出重慶、亦不感容易也、總之予知識階級以衝動予其反響將逐次表現也云。

促進協定實施

交還租界及撤廢治外法權 日大使館開準備會議

（南京中華電）日政府任命關於租界交還及治外法權撤廢中日協定於担當具體的實施之任之專門委員、適來現地各機關密切連絡、為促進協定實現有所折衝、南京大使館自一日午前十時、招北京、上海、張家口各大使館事務所及漢口、廈門各總領事館担當官、開關於治外法權撤廢準備第一次會議、使得對撤廢時段的實行、關於此間諸問題、由中村參事官傳達治外法權撤廢發生種種過度的現象、圖日居留民生活及國府強化根本方針調和、傳達中央意向、次由大使館就中國一般課稅狀況、各地實狀、交換無驗意見、又專管租界交還、北京鹽澤、上海田尻、南京堀內、中村參全部委員、由中央團係官在南京集合、與國府開始專管租界交還正式交涉、治外法權撤廢並租界交還協定締結以來、不出二月其具體化實現、作為對條約實施之日政府熱意及誠意表現、對國府予以多大感銘云。

鹽澤公使 空路赴甯

（北京中華電）鹽澤駐北京公使為接洽關於撤廢治外法權及交還租界問題等、二日午前九時四十分、偕土田司政部長、張垣行政課長、乘機赴甯去云。

駐滿大使館新陣容

（北京中華電）新任中華民國駐滿洲國大使陳濟成氏、於二十八日晚來京後、一日特代行政院參加新任國會長、樂議長、喻副會長就職典禮、定日內即行赴京赴任、關於大使館人員名單、業經決定、陣容一新、茲錄名單如次：特命全權大使陳濟成、公使兼大使館參事官陳嗣、一等秘書楊曄、雷島淡、二等秘書某長雲、殷元仁、隨員菅有年、劉立純、主事王悅根等紹政云。

魯東清鄉進展

（濟南中華電）山東省各縣之討伐工作、以縣警備隊及駐在友軍之協力進擊、已將保持殘喘之山野地區共軍清除殆盡、同時更進行種種宣傳撫恤工作、努力恢復治安及地方之繁榮、實為縣政躍進之一大轉機、茲將各縣最近討伐戰果錄後：

文登 文登縣警備隊、對於清鄉工作、屢建奇勛、日昨該縣會同駐縣友軍及宣撫員等、於晨八時半由縣發出、向城東河北店子一帶搜索殘餘共匪、路經水灣峽家各村莊、除剿地宣撫宣傳外、並隨時偵察匪蹤、於何家店地方發現共匪約千餘人、當加以猛烈攻擊、激戰達三小時之久、是役計擊斃十餘名、傷匪甚夥、並鹵獲步槍二枝、服裝一束云。

莒縣 莒縣警備隊自衛團、駐在友軍之協力、於二月十八日、對盤據於縣第八區西北部與沂水接壤之山岳地區之偽五十七軍及縣政府保安團加以攻擊之、徐團等部、在各縣警勞力之下、於一月十九日拂曉、進抵匪部盤據地方、施以突擊、乘……

不意、將其一鼓擊潰、追截搜索匪徒數晝夜、俘虜頗多、匪團已告潰滅、治安頓告明朗云。

產業研究所 新址將落成

（北京中華電）華北產業科學研究所新址、係於民國二十九年七月動工、預定四月下旬正式落成典禮、進行極為順利、近中即將竣工、建築費達七千萬元、自開始建築以來、各種工程建築宏大、共佔地七百二十萬平方尺、事務所研究所為佔地九萬平方尺之三層洋樓、研究室分耕種、畜產、農產、化學、林產、水利等六室、備有近代設施、其附屬設施有見物館生畜舍、家畜防疫室、蠶絲室、藥品庫及華人訓練部、日人訓練部、宿舍等、其為東亞唯一之綜合產業研究所、預料該所成立後、對於華北產業之增產、必有莫大之貢獻云。

處理物資物價

政委會設立委員會

（北京中華電）華北政委會一日常務會議通過、設立物價處理委員會及食糧管理局、茲將該會章程及原提案分誌如次：

為提案事、查溯來物資來源日見缺乏、物品價格益趨高騰、在參戰體制之下、人力物力亟應統籌兼顧、以求需給之確保及民生之安定、從前之物資調節委員會及物價處理委員會、因辦事欠缺緊密連絡、遂致推行對策未能圓滑、似宜加強機構、切實推行、查滿洲國現行法令有「物價及物資統制法」之規定、足徵物資物價實有隨時隨地連繫處理之必要、茲擬請將原設之物資調節及物價處理兩委員會合併、改組為華北物資物價處理委員會、其附設之聯合運銷辦事處、即改組為食糧管理局、另於委員會中設置物資平衡資金運用委員會、其原設之地方物價處理委員會、一併改組為地方物資物價處理委員會、由地方官署負責辦理、俾調節物資安定物價、得有具體之實施、而收統一監督之明效、是否有當、提請公決、常務委員王蔭泰、附華北物資物價處理委員會設立要綱草案一件、華北物資物價處理委員會組織規程草案一件、華北物資物價處理委員會食糧管理局組織規程草案一件。

華北物資物價處理委員會設立要綱

一、目的、為謀華北物資物價對策之健全發展、以達成今後經濟上至高之任務、而使其獲得綜合的一元的企劃處理、俾強化其效能起見、設立華北物資物價處理委員會（以下簡稱本會）、直隸於華北政委會。

二、方針、以統合的企劃管理、謀華北重要物資之自給自足、及生活必需物品價格之平衡、以求民生之安定為要旨、同時於完成參戰之使命、應協力於軍需物資之給應、亦為本會業上應負之任務、本會以綜合最高之地位、與關係方面緊密協力、綜攬在華北所有各部門有關物資物價之各機構、均使其與本會發生密切關係、而指導監督之。

三、運行範圍、一、重要物資之確保補節、二、重要物資適正價格之保持、三、輸出入移出入物資價格之調整、四、重要物資收買販賣存儲移動交流配給之統制、五、平衡資金之設立及其運用、六、有關物資物價之金融操作、七、各地方物價處理委員會之指揮監督、八、其他有關物資物價事項。

慶美人

秦羽著・許滸繪

第十六章 徘徊在歧途中（34）

你先定一定神、靜一靜心、休息一會兒也就好了。現在這麼晚、雖然是深宅大院、外面沒有人知道、可是也得顧及點下人！」婉蘭含笑着說：「這個公館裡沒上沒下、少爺都惹不起老媽子的兒子、根本用不着什麼顧及！」姨太太笑了笑、說：「少奶奶你這些個話、我也聽不大明白、我也不能多加評論、這樣吧！你看我們本來都是睡得好好地、因為聽說出了事、你受了驚啦、雨這麼大、我們都起來看你、你也得給我們點面子、梁媽康媽、跟素香姑娘、你們都幫忙、把少奶奶攙到裡屋床上去！把衣服換上、臉擦一擦！」於是、婉蘭才不再言語了、她就由着別人擺布、她的淚可是仍順着臉往下流着、約一刻鐘之後、她穿着乾淨的睡衣、躺在她自己的床上、蓋着被褥、別人都走了睡覺去了、她卻拉住了梁媽的胳膊、說：「梁媽！你先把咱們的屋門鎖好！頂上個什麼——最好把桌子頂上！梁媽！……」她嗚咽地說：「你今晚可千萬別睡、在旅邊看着我！梁媽……」她拿起梁媽的手、放在她的胸口、說：「你摸摸我的心！多麼跳？」梁媽的眼角上也掛着淚水、說：「您的心？您的心是太老實啦！太好啦！在這兒容不下您在這兒住不住啦！您得趕緊逃活命、今兒、您瞧瞧、那些個人的驚慌樣子？大門還沒關上的時候、可是他們那個也不出頭、誰還沒起來嗎？姨太太院裡的那局就還沒散呢！若不是我？——我們晚您不回來、我真着急、我們房裡我就坐了半天、要不怎麼劉廚子也沒有睡呢？他在那兒聽我們說閒話、就是說說！他還說他早先就跟您認識、您懂實也是大公館裡的嬌生慣養的小姐、那什麼………要飯的呢？什麼什麼的、都是他們造出來的謠言誹謗、劉廚子就真不服氣、他這就笑話呢、他要磨切菜刀宰了那妖精、我在那兒坐着睏了、我才回屋來、不大會兒、張祿就跑進來告訴我、少奶奶回來啦、遇着嚴小五兒啦！在門口兒出了事啦！我才趕起急忙地跑出去、剛才小姐不願意老江他們都進這屋使、可是要沒有他們幫助、光我跟康媽？這麼深的院子、也不能把您攙進來呀？……」

康媽此時已將外屋的門鎖上、還頂上了一把椅子、端着一碗熱茶、來送到床前、說：「少奶奶請喝點茶吧？」梁媽托着婉蘭的背、把茶喝了兩口、婉蘭的頭依舊靠在枕上、口裡還發出微微的呻吟、梁媽擦了擦眼睛、還要往下說話、康媽却在暗中向她努嘴攔住了她、婉蘭的雙目已漸漸地闔上了、掛淚的長長的睫毛覆蔽住了她的驚恐的神態、大電燈息了、床旁的粉紅紗罩檯燈又已開亮、光是那麼微微、且有點發慘、窗上還一陣陣地現着閃電的火光、淅淅瀝瀝的雨聲、與小時鐘的「的嗒」聲、聲聲相應。

一片短夢掠過、天色就已發明、八哥首先在窗外叫起來了、梁媽跟康媽兩個人是輪流着看守着婉蘭、這時、梁媽才去歇一歇、康媽仍目瞪眼朦朧地、屋子可早就收拾好了、屋門開了、頭一個進來的是裁頭的胡奶奶、她輕步步地來到床前、看見少奶奶還沒有醒、康媽就拉住了她悄悄地問話：「怎麼樣啦？」「少爺也知道這件事啦！東屋的那個可還沒起來呢、真的！這是什麼事呀？咱們也不好說話！」「你沒聽說劉廚子跟嚴小五兒後來打到那兒去啦嗎？」「天還沒有亮的時候巡警就來啦！聽說劉廚子把嚴小五兒打得鼻青臉腫、一頭的血、衣服都撕碎了、劉廚子可也有傷、兩人昨兒晚上在雨地裡、打着打着大概就打到派出所去了、劉廚子就揪着他告他是強盜搶着鐲鐲水傷了這兒的少奶奶、巡警就來這兒問、張祿兩着沒滿口答應不少爺、少爺是說：『少奶奶沒傷』、事情就算了吧！』胡奶奶說到這裡、忽然她低頭着笑說：「哎約！少奶奶您醒來啦？昨兒晚上您真受了驚啦！可是、現在沒有什麼啦、您不覺着怎麼樣嗎？」婉蘭在枕邊微微睜着眼睛搖了搖頭、就問說：「他們……？」「劉廚子」停了半天才又問說：「劉廚子現在回來了沒有？」問出來這話、臉突然地一紅、胡奶奶說：「還沒回來、現在跟嚴小五兒還在巡警局裡押着呢！聽巡警說：可也不能就把嚴小五兒當強盜辦？……」康媽說：「不是聽說有砸鐲嗎？彭三眼看着的？」胡奶奶說：「是呀！這汽車鐲子都叫鐲水給撓了一大塊。」

住宅地大分讓

●特典● 禁止轉賣一年 限減為一年 取消建築期間之限制

○分讓地係興亞路邊最終之分讓地實屬將來適宜之住宅用地

分讓簡章

分讓區劃 由三六〇方步至六〇〇方步

分讓地價格 每方步自三五元起至六三元止

受理聲請期間 自民國三十二年三月六日至民國三十二年三月十日

聲請押金 每段國幣五百元正

決定日期 三月十二日（星期二）下午二時於本公司抽籤決定

其他詳情請向本公司營業部詢問之

本月六、七兩日由上午九時起至下午五時止由本公司派員至現場說明

冠縣路 青島興發公司 電(2)八七八八・八七八八・六九三七

拔齒、治療、專門、

戶井齒科醫院

肥城路三號（德縣路口） 電話（二）七一一九〇號

普通玻璃、各種厚玻璃、白冰屑玻璃
鐵絲玻璃、絲紋玻璃、磨砂玻璃

三昌玻璃販賣組合

太田洋行

青島滄口路六五號 電話2（二五五〇、五一六）號

倉庫雲南路一八二號 電話2五一一二六號

博濟醫院啓事

日昨本院開幕辱承
光降兼荷
隆施 摯誼稠情莫名紉感謹此鳴謝
祇頌
台祺

副院長 張衆航
院長 陳志藻 謹啓
醫師 王斐先

院址 上海路二號
電話 二、八五九三 二、八六五七

時論 重慶仍在泣求國際援助

近日以來、英美當三國之間、使節往還、不絕於途、尤以重慶向英美兩國派遣的使節、更顯得異常火熾、不過我們看看所謂使節之流的言語行動、便可明瞭抗日的重慶政權、現在已到了一種如何的危殆境地、他們派遣使節赴英美的最大目的、無非請求於軍事物資上再作積極援助、並沒有一點政治意味、觀在重慶駐英美兩國大使的悠游閒在、和宋子文顧維鈞等人的奔波忙碌、即能斷知一二。

在現時情勢下、自己要想求生存、純依靠所謂援助、是非常危險的事、最低限度、自己須有相當的實力作後盾、不然的話、希望愈深、失望愈大、很容易為別人所利用、而使自己受到損失、甚至引狼入室、連自己的行政主權都要受人把持、係重慶政權、他自己知道根本沒有抵抗日本的力量、他之所以能夠繼續抗戰、全依賴所謂國際援助、在國內說、最初是和中共合作、成立什麼統一戰綫、結果、不但戰沒有抗成、反把中共養成一個最大的冤家對頭、華北的八路軍、和華中的新四軍、不但不受重慶軍事委員會的統轄監督、反以種種手段做擾重慶的軍事行政系統、因之渝共兩軍之間、傾壓火併、無時或已、使蔣介石束手無策、其後依靠蘇聯、又因為德蘇戰爭的關係、而收不到什麼實際援助、最後又決定全部依靠英美、想藉英美的力量來繼續抗戰、總想維持其偏安局面、而又為了滇緬公路的被封鎖、全陷於杜絕狀態、重慶政權所希望的國際援助至此可以說是已到山窮水盡的時候。

中印公路、是重慶依靠國際援助的最後生命線、去會以全力測量過、並曾有一部份動工、不過因為山嶺連綿、且多為不毛之地、工程進行上、非常困難、即使能勉強打通、說不定須在若干年以後、那時的重慶、恐怕早已入了枯魚之肆、何況現在的情勢、又不允許英美在從從容容的開山闢地、渡水架橋、一面因為日軍在雲南展開的新作戰、步步向重慶心臟部進逼、一面又因為甘地的絕食、整個印度、已在風雨飄搖之中、最近的將來、是否仍為英國所有、尚是問題、所謂中印公路、無疑的只是一個見不着邊際的名詞而已、更無補於重慶的危亡。

今日的英美兩國、因為軸心國家的節節勝利、差不多已弄得焦頭爛額了、尤其在東亞方面、更不用再作染指之想、他們的東方寶庫印度若一旦失掉、那今後更不用再想在太平印度兩洋上散散步、重慶的後台老板如此、重慶的前途更不堪一問、我們可以拿隔岸觀火的眼光看着依靠國際援助為生存原動力的重慶政權、更能掙扎到什麼時候。

我們再就重慶在英美使節的活動來觀察一下、覺得他們雖然已到了毀滅以前的五分鐘、但對於使自己陷於危殆崩潰的致命傷國際援助、仍然沒有放棄之意、即使英美兩國有能再作軍需物資的積極援助、試問這種援助、又如何使之飛入重慶、因為陸海交通既不可能、純恃飛機、又能有多大效力、即使英美的援助能夠到達重慶、又能延續幾時的生命、何況自顧不暇的英美、是否能答應重慶的請求、尚屬疑問、即使勉強能答應了而不能實現、或勉強實現了而是否能運往重慶、更是疑問、總而言之、重慶派遣英美的使節、不論如何泣求、不論英美能否答應、能否實現、都不能挽救重慶政權的崩潰、因為這是依賴國際援助的當然下場。

負鎮護北邊重任
對增强戰力貢獻極大
日首相慶祝滿建國紀念廣播

（東京一日中華電）當一日滿洲國建國十一週年紀念日、東條首相於是日午後七時半由首相官邸作如左廣播、對滿洲國偉大發展表示祝意、同時對帝國滿洲國之協力並深甚謝意、該廣播時刻、滿洲國張國務總理廣播、日滿及中滿各交換廣播、於大東亞之上空相交錯、首相廣播要旨如次：（圖為東條首相）

回顧對於近百年英美侵略東亞、致然護及擊第一矢、為以滿洲事變為契機、滿洲建國事實、滿洲國官民一致協力、飛躍的强化、今也作為大東亞新代國防國家、儼然表示其實力、特於去年迎光輝建國十周年、盛大祝典、如斯、與年所舉國力充實、着着與列强開正式國交端緒、承認國已達十餘國、茲躍滿洲國作為堅固軸心一環、國府愈與現狀、建國以來、終始一貫、為有將滿鏈軍閥係之帝國無上之欣伏、滿洲事變發展於中國事變、中國事變更進展至大東亞戰爭、開戰後、無幾許、英美所恃東亞據點悉被皇軍佔領、東亞英美諸勢力已被一掃、今也帝國立於此必勝不敗基礎、愈總力發揮、以大東亞戰爭完遂、大東亞共榮圈建設為目標、一路邁進、此大事業達成、大東亞諸友邦有由衷心理解協力之必要、當此滿洲國建國以來、日滿一德一心、終始一貫與、日滿提携協力、經中國事變大東亞戰爭舉國家總力、而分北邊鎮護之任、對我戰力增强大有貢獻、作為大東亞共榮圈一環、發揮威力無遺憾、對滿洲國絕大協力、帝國朝野深甚謝意云云。

勝利必屬吾人
滿張國務總理播講

（新京中華電）滿洲建國十一週年、中日滿交驩廣播、張國務總理演說要旨如次：

本日當滿洲國建國紀念日、承東條內閣總理大臣閣下、汪行政院院長閣下、致懇篤祝辭者、衷心極覺感謝、我國去年在大東亞戰下慶祝意義甚深之建國十週年節、鑑於過去十年間之責績、應付時世變遷、決定今後十年間之施政方策、基於去年十二月八日大東亞戰爭勃發一週年紀念日以本國策大綱、將其向中外闡明、其實以確固決意、對完遂大東亞戰爭、從事積極的貢獻、[illegible]、前後照顧各地、今也皇軍在[illegible]、征戰之達成、解放後[illegible]之東亞各民族、[illegible]之反攻、着着確立大東亞共榮圈時、我國死生存亡與大東亞不分[illegible]、任北方之鎮護、且以食糧礦產等補給他與親邦日本相提戰爭、能從事相當貢獻者、認為無上光榮、友邦中華民國亦在汪主席閣下領導之下、因同甘共苦之精神、向同生共死之決心推進、邁於本年初頭蹶起、對英美宣戰、且中滿兩國與東亞盟主日本共生死而戰爭、其為我東亞三大國應抹之態勢、吾等獲得勝利之態勢、信主此已告確立、頁函歷史、未曾有如今日之偉大時代、余生於如斯時代要迎一切幸福、將與四千二百萬國民相携一路向[illegible]我滿洲國重大使命之達成而邁進之決意、對兩閣下及兩閣下代表之日本中華民國國民而披瀝者也云（圖為張國務總理）

美軍戰略戰術幼稚
缺乏實戰訓練毫無經驗

佐藤軍務局長在日國會說明

（東京中華電）日佐藤陸軍軍務局長、於一日午後之日國會衆議院決算委員會席上、對鶴見祐輔議員氏質問、就大東亞戰爭中表現之美國戰略戰術一個例證、批判其幼稚、而斷言「不知敵美國兵力」、若美國祇眞正戰爭為競技觀念時、實係劣弱已極、呼籲挾太平洋展開則堂堂決戰、並由直接戰力方面闡述征戰目的、頗惹人注目、其要旨如次：

美擬倣拿破崙戰略

美國將校戰略戰術知識異常幼稚、舉其理由、第一缺乏實戰的訓練、自建國以來雖經種種戰爭、近代戰之實戰的訓練、極為缺乏、第二毫無運用大兵團之經驗、諸如日本大演習之實戰的大兵團運用、為美國所無、其次美國專重首腦部等、極嗜奇襲戰術、而具有崇拜英雄之傾向、因之美國傾慕拿破崙戰術之理由極為明顯、拿破崙天性、富於直感、但如彼等無實戰的訓練、即難以運用大兵團、然彼等盲目倣效、不啻飲鴆止渴。

暴露十年前缺陷

但法國戰術之缺點乃戰術趨於算術化、無論如何事體均加以計算、實係事務的、但參謀人員徒拚命大作下命、或者報告之參謀事務、惟其缺陷整個暴露今日者、乃在政略與戰略不能調和連繫上表現無遺、茲舉一例言之、按珍珠灣奇襲、係日本奇襲拳手好戲、但觀之其要之[illegible]戰術戰略中對奇襲異常讚歎、彼等素讚將欲實行奇襲、但實際上不顧上司命令、濠人奇襲之珍珠灣、雖係海軍問題、但吾等最感不安者、係馬來奇襲上陸、菲島奇襲上陸、六日之日本輸送船團在强力海軍護衛下、堂堂前進、搜索美國海軍、通過西貢、指向暹羅灣者、係七日之早晨、此因英國海軍已[illegible]完畢、故我等七日預料將在暹羅灣發生戰鬥、並期戰勝、由早晨起祈願治神宮祈禱、然事實上並未發生任何戰鬥、其次係牽制作戰、此乃與先前南太平洋作戰所說明、瓜達爾加那及新幾內亞一角、已被牽制、後方日本軍展開堂堂戰略者、未曾料到其次係集中原則在戰略上、兵力集中極屬重大、係美國戰力在世界中亦分散無遺。

制覇野望極明顯

美國戰爭目的、極屬亂雜無章、然由其步驟觀之、均係世界制覇之野望、美國軍戰略戰術原則雖於明瞭、但未能以身體驗者、係無適當批評、此外觀念的批判、實際上以四組戰之一年間經驗、決無錯誤、[illegible]、並無何等認識、大體上美國所實行之事體、均非戰略戰術眞正原則、純係運動競技原則相似、但重要之處極屬遲緩、然如美國運動競技係忘卻重要之體育精神、[illegible]之戰爭也、美國戰爭目的、[illegible]、乃為英美遺產繼承人也。

揑造之敵愾心

戰爭目的既屬亂雜無章、而自身政治與戰略知識、更無力[illegible]、此不過[illegible]、[illegible]開始揑造所謂敵愾心、[illegible]、決主張讓[illegible]、堂堂進行戰鬥、以決雌雄云。

紀念日軍登陸週年
爪哇各地展開豪華行事

（萬隆中華電）紀念日軍上陸一周年新生爪哇祭、於爪哇各地自三月一日至九日展開豪華行事、萬隆「感謝日軍」、「擊滅英美」、「生活刷新」、「集結總力」、「」等戰前未見之日本語及馬來語新標語懸掛於各處所張貼、表徵歡喜及建設之意氣、即自一日至九日、新設吾妻運動場、公民學校、中等學校體育大會、足球大會、遊日學行、夜間宣傳主辦、電影音樂會、自一日開始衞生知識普及週間、於州內各地開設無償健康診斷所外、五日舉行大東亞會館印度內西亞婦人指導者聚戰完遂、生活刷新協議會、十五萬回教徒戰勝祈願祭、自六日至九日、各官公署、商社及原住民代表、諸皇軍戰歿勇士之墓、七日州廳前廣場入城記念閱兵式、八日舉行州內八千餘名中堅青年、青年鍊成團結成式、九日舉行原住民軍病院慰問及對皇軍感謝之意義深切記念附帶。

更生萬隆狀況

日奠定不敗態勢
勿再作過少評價
熊式輝在英作再度警告

（新德里情摩中華電）在倫敦訪問中之重慶軍事使節熊式輝二月二十六日與英人記者團會見時、作如左之一問一答、熊於右會談席上屢次戒英美對日本戰力估過少評價、承認日本現已悉得南方戰略地點、同時對佔重地民衆人心把握與勞務者人的動員等亦着着成功、完備不敗態勢。

（問）訪問華盛頓結果滿足否（問為記者答為熊式輝）

（答）迄得最後勝利未有能謂為滿足者。

（問）關於對日戰將來抱如何感想？

（答）日本即關於人的物的資源即財政上因漸成爲强力、想擊碎日本非常困難、而且須長時日、日本佔領南方不僅獲莫大資源、收攬佔領地域住民人心、已告成功、并全力利用佔領地域之人的資源、

（問）歐洲戰爭結果後英美軍隊在壓倒的强力空軍掩護之下、襲擊日本國土時、有成功之可能性否、

（答）日本在佔領地域徵發勞動者、因民族堅持、所謂「建設新細亞人的「細亞」」、「被壓迫民族之解放」信用日本方針不能看過此點、在空軍掩護下派遣海軍衝日本心臟部之作戰、當然可採取、然日本今也殆有不能突破之程度、佔領莫大戰略的地點、對此反軸心軍恐非使用航空母艦不可、但航空母艦決非不敗之武器云云。

擊墜敵機七架
阿恰布北方日機戰果

（南方〇〇前線基地中華電）日戰鬥機隊、二月二十八日午後在阿拉幹地區阿恰布北方、發見來襲敵機、即應戰迎擊、壯烈空中戰、確實擊墜七架、後我戰鬥技術相差太殊、空中戰全勝日方一方的勝利、日戰鬥機隊亦未遭「粒敵彈」、全機安全歸還原防云。

日越共同防禦
記者視察越渝國境實狀

（河內中華電）記者自二月二十五日起旅行安南北部國境、日睹日越完全共同防禦之實狀、及期確保法越馬齊諸線之大防塞、國境安全平靜之感甚深、安南北部法越國境同登、今又成為法越重慶之長大國境線之一要點、記者由〇〇警備隊〇〇少尉嚮導、訪問此地、同登為起伏之丘陵所包圍之盆地、人口約七百之塞村、是日恰為市集日、由附近村落集來之安南人及華僑之情緒觀之、即可明瞭此地方治安安定旋有迴視中之法國駐屯隊之一將校、引導記者登昇屋望台、以竹筆指示法越方面最前綫要點、并謂：「距此要點干五百米達之處為重慶方面要點」云加以說明、其白色道路在山中間宛如羊腸小道、遙通源頭鎮南關、於其中途道路、以木柵截重遮斷、旁站有安南警備兵、持槍看視、且極嚴格、實為據將路可衰之姿態、乃由〇〇少尉借望遠鏡、映於記者眼底者、有莫明其妙之黑物、蓋為重慶軍砲台、目與鼻感觸之國境迫近而來、而其規模壯大、實不貫法越馬齊諸之名稱、法越對瀕防禦陣地、在近國境之〇〇附近、可遙觀之、備有强力砲台、及其他鞏縱後方輸送路地下連絡路甚為完備、并完成能貯藏數月食糧之地下倉庫等、足能總美第一哥列希德爾、總工費二千萬越幣之巨費、而稱為此大工程者、略已完成、同登東南十六公里之山村、以熱帶樹茂盛之公園為中心、有所謂純法國式別莊地帶感之村鎮、此村鎮乃中國事變當初由安南入廣西省援蔣物資之一大集散地、貫通村鎮之鐵道與汽車道路、重慶政權曾視為生命線之一、現在汽車截重汽車各一往復、滿載急駛、可稱為平和鄉、法兵營與安南軍之猛訓練、國境空氣有緊迫之感、安南軍隊之訓練頗為嚴厲、每日射擊之槍聲不絕、并訓練狙擊術、非與大東亞盟主之日本軍團提手不可、明白現實足可深知者也、此等安南軍、為日法越共同防衞之結實、在國境附近更加一層軍的表現、引導記者之〇〇少尉、馬在路上會見之一法將校以愉快氣談話、略謂：「與〇〇大尉所談明日會食、并擬招看法國電影」云、一聽此和睦之談話、殊覺愉快。

强化國境限制
越取締不逞份子策動

（河內中華電）最近鑑於法政府與重慶政權關係微妙動向、法越總督府最近除從來國境通過證外、制限東京、廣東國境地域之交通、交付國境地域通行證、務對不逞分子之策動、加以嚴重取締云。

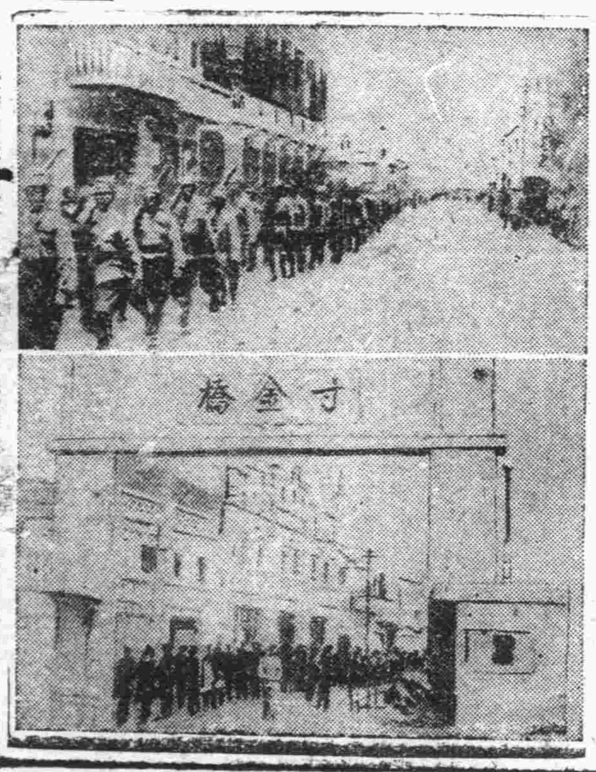

（上）向涼攻市步武堂堂和平進駐之日軍部隊（下）守備寸金橋之日軍勇士

清掃赤化危機
決定作戰方針
義發表德義會談成果

（羅馬中華電）義大利政府一日午后關於德國外長訪問羅馬、發表如次：

德外長李賓特洛甫作為希特拉總統代理、已抵義國、自二月二十四日至二十八日滯在、德外長於到達之翌日訪問莫索里尼於官邸、傳達希特拉總統親書、舉行會談、會談更繼續問題、右會談關於歐洲全般的問題範軸心國戰爭遂行加以完全檢討、此次會談莫索里尼首相與希特拉總統之友情精神始終為圍繞熱烈氣氛支配、右會談結果、莫索里尼首相並李賓特洛甫外長事必要一切努力遂敵軍殲滅為止、完遂戰爭、對於歐洲東方國境擴大度出現歐洲赤化致命的危險加以一掃、使一切歐洲國民在正義協力謀圍氣中、由對金權主義乃至猶太人之依存解放、於大歐洲圈完全國域內促進各國民活動、保證相互的權益、以保全歐洲各國民存立、新秩序建設於歐洲之德義兩國確固決意云。

堅持作戰到底
德外長訪義使命重大

【羅馬一日專電】義大利官方頃稱、德外交部長李賓特洛甫訪羅馬、德外長於二月二十四日偕德外部李德大使、德軍惠律將軍及外部各司長抵此、義大利外交次長哈斯梯安尼尼、德大使麥剛森及使館人員等親臨迎逕、義大利駐德大使阿爾菲里亦隨行、義首相兼外長墨索里尼爰於廿五日延見德外長、并呈上德元首致義相手書、禮畢後德義政治家舉行第一次會談、檢討約四小時之久、義外長次長、德義大使均列席、義首相德外長於二十六、二十七、及二十八三日、繼續舉行會商、關於德義日三國公約之締合作戰、歐陸政策有關各問題、咸經詳細討論、德外長作戰到底、完成殲滅敵軍、并剷除歐陸之威脅布爾雪維克主義、爭取最後勝利、奠定歐洲新秩序云。

兩國意見一致
强化態勢對應新事態

（柏林中華電）莫索里尼首相十一月在慕尼黑與希特拉總統會見、十二月外相齊亞諾伯爵訪問德總統、德義兩國首腦參加、舉行重要會見、鑑於義政府大改造及東部戰線戰局推移、此次李賓特洛甫外長以總統代表赴義、就軸心軍政略及戰略、前後一旦四日間舉行會見、關於會談、希特拉總統未出席、德外務省說明全基於事上理由、關於今次會談內容由德義兩國政府發表共同公報、一日午後與各國記者團會見、言明如次：

最近反軸心陣營頻事宣傳、今回公報德義兩國政府發表對於敵軍加以徹底的殲滅、一掃歐洲赤化致命的危險、斷乎完遂戰爭、結果、一切歐洲自恢復諸務敬、勝利後歐洲重建、德義兩國政府按行權問公約、特恤注目柏林各報以德義兩國政府公表為歐洲新秩序建設宣言大戰的揭載、特於指摘卡爾布蘭卡會談公報內容後為空疏、德義兩國政府此次公報闡明軸心國戰爭目的、柏林地方報如次：此次公報發表後、企圖歐洲新秩序建設之軸心國戰爭目的、初向國民闡明、日本帝國企圖大東亞共榮圈建設、歐洲軸心各國目標不外歐洲共榮圈建設、歐洲由外部壓迫解放時始能在平和生存、處理政治上、經濟上、精神的及道義的一切懸案、柏林政界此次公報非如大西洋憲章發表即成一片口頭禪、為以軸心國民血所作之大歐洲團建設大憲章、軸心軍收最後勝利後、歐洲大陸保障國境線安定、確立新秩序、德義兩國政府表明不以歐洲作為種權政治的經濟的觀念實驗室之決意云云。

義大利國王
延見德外長

【羅馬一日專電】義官方頃稱：義大利國王愛麥虞限項於二月二十七日延見德外長李賓特洛甫云。

離義返德
德外長一行

【羅馬一日專電】義官場人士頃稱、德外長訪問羅馬期間、曾與義首相會晤四次、德外長李賓特洛甫亦曾延見義大利前任外長齊亞諾、并於二十八日晨間延見日本駐羅馬代辦、西大使、芬羅狗克斯等國公使及保國代辦、德外長於二十八日夜離羅返德國云。

建設步入正軌
中山軍政監播講近況

（爪哇萬隆中華電）日中山爪哇軍政監、於爪哇新記念日之一日午後九時半、由爪哇廣播電台就爪哇建政近狀、作大要如左廣播：

一年前今日、爪哇原住民脫離三百年壓政、在皇威之下新生之日、此日於爪哇歷史劃一綫之重大日、爪哇新生、不單限於爪哇、香港、由新加坡追出英美在地、荷軍本據、故術攜[illegible]、規述工場設施、鐵物、製油、製糖等各工場復興、各種鉛工業之振興、萬達[illegible]科學、熱帶病、地質、礦物各研究所開設、近代日本工業、及科學陣進出根據設施、財政部面由當局健全財政主義堅持前提、星示歲出入之均衡、金融部面、一般原住民及華僑預金增加特別顯著、最近貨出金需要增加、現貨產業開發漸旺盛、僅一年萬隆、面目已完全一新云。

海軍敗殘兵、特此爪哇南方掃後讓點荷印軍隊服、同時為英美顧問合重降服、一方追擊敵軍、他方整理軍政準備、對全島住民布告軍政施行、即刻向建政邁進、其後軍政順調推移、滿一年之今日、機構完備、事務已入軌道、着着舉成果、此因作戰於短時日終了、敵方破壞僅少、原住民對皇軍絕對的心服、軍政要員與軍隊一致協力軍政施行挺身、現爪卡爾達、泗水間已開驛護言之急行列車、證實建設如何急速度進展、生產部面有著荷印時代所無物資生產、因豐富人的資源、爪哇軍政第一年在精神、物質兩面、均有極好條件、隨戰爭長期化、謀於爪哇責務一層重大、吾人有竭誠努力之覺悟云云。

軸心軍佔優勢
突境敵軍反攻不逞

【羅馬一日專電】義軍司令部頃於一日公佈戰報如下：

（一）「突境戰區僅屬局部性軸心軍又佔優勢、前線南區敵軍企圖進攻不逞、軸心空軍會擊落英機三架」

（二）「義軍魚雷發射飛機、頃在阿爾及耳海區攻擊敵方護航隊、曾擊沉敵「保維斯」號巡洋艦一艘、敵艦一艘共七、〇〇〇噸、亦告下沉、貨輪及驅逐艦各一艘負創、義機并攻擊阿西丙敵軍」

（三）敵機一日來擊格利、柏樹敵機與空戰云。

北部戰區
德義軍進攻順利

【柏林一日專電】德軍司令部一日公佈戰報如次：突尼西亞北部戰區德義軍進攻順利、擄獲敵人戰具、德方發射空中魚雷、命中阿爾及利亞海區巨型運輸艦三艘、另一艘約七千噸者亦告命中、德海軍潛水艇近擊沉敵船、在地中海擊沉敵潛水艇一艘云。

遺失居住證聲明欄

諸君
欲保障財產安全請向
安甯商行代理最可靠之保險公司保險
日本海上火災保險株式會社
太平保險公司
華商 豐安 盛
安全保險公司
法商 太
營業種類 水險火險火車運輸險 「包括兵災遺失偷竊」
特點 資本宏大信用卓著 種類完善手續簡捷 保費低廉賠款迅速
代理處 安甯商行 青島北京路三十九號 電話二七〇二五號 經理楊建五謹啓

萬寶眼鏡店
專採嶗山茶墨晶石
自設電機 割磨各種 新式眼鏡 出品精良 定價低廉 如假保換
青島河北路廿九號

小兒聖藥
李琴圃福幼餅
擅治小兒發熱咳嗽
琴圃兒科醫院發行
吳縣一路九號 電話二四四七六號
各大藥房均有代售

青島總經理山東路中西大藥房 各藥房均售
五十六
成人 老 壽
安樂平
滋補 強身

大相士
王國華
即前十年相驚寰球之洩天機
本相士居青十年、相法之神奇、算卦之靈驗、久已口碑載道、凡若有求謀動守、吉凶莫測、軍政升遷、買賣盈虧、一生妻財子祿種種疑難大事、如肯臨一敘、自當忠告禍福、先談已往事事不差、未來方驗、直將吉凶禍福說破、方知觀避、倘有一語不符、禮金分文不取
普觀氣色二元 細談終身五元
芝罘路中間積善里院早晚在寓恭候

青島 興亞學院 招收日語新生廣告
一、額數 男四十名女二十名
一、程度 以初級小學卒業以上之學力者為合格
一、授課時間 午後六時至七時八時至九時（分二班）
一、報名日期 三月一日起十一日止
一、開學日期 三月十一日
一、地址 濮縣路十號 電話一八七八三
△簡章備索

東亞空前發明家
星相學士
屈能伸氏
每日親自候教
指紋三角法 外向命理學
啓者鄙人在南洋研究科學、聰穎與指紋相法、與衆不同、便知過去未來、毋須開口、祇用放光鏡、將指紋一照、婚姻美惡、真假、偏正、財局、進退方針、仕女如有疑難不決之事、子息有無、終身結局、各界相金二元、一試便知、請來此報、當時解釋、照例二十元、帶取五元、以示優待、細談另有潤格、號金二元加二計算。
寓青島安徽路亞細亞旅社二樓二〇九號

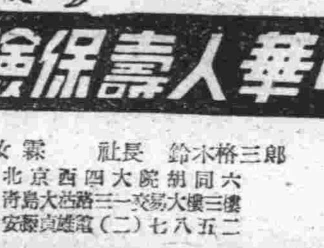

中華人壽保險公司
會長 曹汝霖 社長 鈴木格三郎
本社 北京西四大院胡同六
支社 青島大沽路三一交易大樓三
支社長 安振貞 電話二七八五二（二）

華北運輸代理保險
火災保險 運送保險 海上保險 汽車保險 （隨呼隨到）
敝社對於敝社所經理之貨物之運送保險特予以優待
帝國海上火災保險株式會社
朝日海上火災保險株式會社
住友海上火災保險株式會社
日本海上火災保險株式會社
青島代理店 華北運輸股份有限公司 商事保 保險部
青島山東路一八三號 代表電話一八〇一五

青島大新民報印刷局
電話（三）二一四四 二〇四 一九三三 號
承印各種印刷 美術畫片 五彩商標 精美日曆 新式紙盒 股票證券 各種設備 膠版、石版、活版 照像版、銅版、凸凹鋅版 凹凸製品

公利診所
專科 花柳淋病
包治疑難之症梅毒下疳魚口便毒及二三期梅毒男女急慢性淋病三日保好七日除根負責根治確保斷根決不荒謬 一試便知 言之不謬也
地址 青島北京路西首六十六號

人力車 大賤賣
在此汽油稍缺時期各種自動車不能暢行期裡惟一代步器具要推人力車本行有見及此特於此一種之代步工廠加工製造車價至廉行銷普遍經濟美觀乘坐舒適宜於一般人士代步之需不論學生或上班人員以及本商店行號職員代客用者出租均可惟請先到本行來寫字或用電話洽接本行甚便利主顧起見併代客請求車照不收手續費
元一行總行敬啓
青島樂陵路二十三號 電話二七八八一號
分行：烟台、威海衛、大連